

05. I. 6221. 1. 2020

Katowice, dn. 2020-01-29

T-Mobile Polska S.A.
ul. Marynarska 12
02-674 Warszawa

Pełnomocnik: Anna Kulińska
Pełnomocnictwo numer: 204/03/19
z dnia: 2019-03-06

*wpis do rejestru
254 / 2020*

Starostwo Powiatowe w Skarżysku-Kamieniu
ul. Konarskiego 20
26-110 Skarżysko-Kamienna



0793326
Data wpływu: 2020-02-03
Nr: PP. 1926.2020
Przyjął: Monika Chylińska
Referat ds. Organizacyjnych i Obywatelskich
Załączników: 6

dane do korespondencji:

NetWorkS! Sp. z o.o.
ul. Marcina 11
40-854 Katowice
tel. 506401383

Starosta Powiatu w Skarżysku-Kamiennym

ul. Konarskiego 20

26-110 Skarżysko-Kam.

Dotyczy: ustawowego obowiązku, wynikającego z art. 152 ust. 1 i ust. 7 w związku z ust. 6 pkt 1c ustawy z dnia 27 kwietnia 2001r – Prawo ochrony środowiska (Dz.U. z 2019r. poz.1396 z późn. zm.).

Działając z upoważnienia T-Mobile Polska S.A. z siedzibą ul. Marynarska 12, 02-674 Warszawa, **informuję o zmianie danych w zakresie wielkości i rodzaju emisji** dla stacji bazowej **55277 SKARZYSKO KAMIENNA (27277 KKI_SKARZYSKO_JODLOWA)** zlokalizowanej w miejscowości SKARZYSKO-KAMIENNA, JODŁOWA 1. W stosunku do informacji zawartej w zgłoszeniu realizowanym dla tej stacji w trybie art. 152 ust. 1 i 5 ustawy z dnia 27 kwietnia 2001r – Prawo ochrony środowiska (Dz.U. z 2019r. poz.1396 z późn. zm.), dane ulegają zmianie w następujący sposób:

9. Wielkość i rodzaj emisji²⁾:

Pole elektromagnetyczne. EIRP poszczególnych anten zostało podane w pkt 12, tj.

Lp.	Równoważna moc promieniowana izotropowo (EIRP) [W]
1.	7471
2.	6807
3.	7471
4.	6807
5.	7471
6.	6807
7.	575.4
8.	36.0

12. Szczegółowe dane, odpowiednio do rodzaju instalacji, zgodne z wymaganiami określonymi w załączniku nr 2 do Rozporządzenia:

Lp. ³⁾	1)	2)	3)	4)	5)	
	Współrzędne geograficzne	Częstotliwość lub zakresy częstotliwości pracy instalacji [MHz]	Wysokość środka elektrycznego anteny [m n.p.t.]	Równoważna moc promieniowana izotropowo (EIRP) [W]	Azymut [°]	Zakres kątów pochylenia [°]
1.	20°49'51" 51°5'57,5"	UMTS 2100/ LTE 2100/ LTE 1800	35.5	7471	10	0-8/ 0-8/ 0-8
2.	20°49'51" 51°5'57,6"	UMTS 900/ LTE 800/ GSM 900	40.6	6807	10	0-10/ 0-10/ 0-10
3.	20°49'51" 51°5'57,4"	UMTS 2100/ LTE 2100/ LTE 1800	35.5	7471	110	0-8/ 0-8/ 0-8
4.	20°49'51,1" 51°5'57,4"	UMTS 900/ LTE 800/ GSM 900	40.6	6807	110	0-10/ 0-10/ 0-10
5.	20°49'51" 51°5'57,5"	LTE 2100/ UMTS 2100/ LTE 1800	35.5	7471	230	0-8/ 0-8/ 0-8
6.	20°49'50,9" 51°5'57,4"	UMTS 900/ LTE 800/ GSM 900	40.6	6807	230	0-10/ 0-10/ 0-10
7.	20°49'51" 51°5'57,45"	38000	41.0	575.4	49	nd.
8.	20°49'51,1" 51°5'57,4"	38000	40.5	36.0	111	nd.

*) tolerancja azymutu od -10° do +10°.

Informuję, iż dokonane zmiany w zakresie wielkości i rodzaju emisji przedmiotowej instalacji nie powodują zmiany instalacji w sposób istotny zgodnie z art. 3 pkt 7 ustawy Poś.

Jednocześnie informuję, iż analizowane przedsięwzięcie nadal **nie kwalifikuje się** do przedsięwzięć mogących znacząco oddziaływać na środowisko biorąc pod uwagę, iż w osi głównych wiązek promieniowania anten sektorowych w odległościach podanych w Rozporządzeniu Rady Ministrów z dnia 10 września 2019r. w sprawie przedsięwzięć mogących znacząco oddziaływać na środowisko /Dz.U. 2019 poz. 1839 ze zm./ nie znajdują się miejsca dostępne dla ludności.

W załączniku przesyłam:

1. Pełnomocnictwo
2. Kopia potwierdzenia wniesienia opłaty skarbowej.

Otrzymują:

1. a/a
2. adresat

SPRAWOZDANIE 6768/2019/OS Z POMIARÓW PÓL ELEKTROMAGNETYCZNYCH WYKONANYCH DLA POTRZEB OCHRONY ŚRODOWISKA

Badany obiekt: Instalacja radiokomunikacyjna T-Mobile Polska S.A.

Numer i nazwa: 55277 (27277N!) KKI_SKARZYSKO_JODŁOWA

Adres: SKARŻYSKO-KAMIENNA, JODŁOWA 1, Powiat skarżyski, WOJ. ŚWIĘTOKRZYSKIE

Data wykonania pomiarów: 2019-12-12

Sprawozdanie z badań bez pisemnej zgody laboratorium nie może być powielane inaczej niż w całości.
Wynik przedstawione w niniejszym sprawozdaniu odnoszą się wyłącznie do badanego obiektu i do warunków i konfiguracji urządzeń w dniu wykonywania pomiarów.

1. Właściciel badanego obiektu:

T-Mobile Polska S.A., ul. Marynarska 12, 02-674 Warszawa

2. Zleceniodawca:

T-Mobile Polska S.A., ul. Marynarska 12, 02-674 Warszawa

3. Przedstawiciel zleceniodawcy:

Żak Agnieszka, **NetWorks! Sp.z o.o.**

4. Zakres zlecenia:

Wykonanie badania i opracowanie sprawozdania z pomiarów natężenia pola elektrycznego i pola magnetycznego dla instalacji radiokomunikacyjnej T-Mobile Polska S.A. zlokalizowanej w miejscowości SKARŻYSKO-KAMIENNA, JODŁOWA 1.

5. Cel zlecenia:

Ustalenie wpływu na środowisko instalacji radiokomunikacyjnej 55277 (27277N!) KKI_SKARZYSKO_JODLOWA w odniesieniu do wymagań określonych w *Rozporządzeniu Ministra Środowiska z dnia 30 października 2003 r. w sprawie dopuszczalnych poziomów pól elektromagnetycznych w środowisku oraz sposobów sprawdzania dotrzymania tych poziomów (Dz.U. nr 192 poz. 1883).*

6. Pomiary zostały wykonane przez:

Stanilewicz Tomasz
Głowacki Konrad

7. Informacje o źródłach pól elektromagnetycznych

7.1. Sposób identyfikacji badanych źródeł pól elektromagnetycznych

Identyfikacji źródeł i parametrów technicznych dokonano na podstawie analizy dokumentacji dotyczącej zlecenia oraz obserwacji miejsca wykonywania badań.

7.2. Opis miejsca zainstalowania anten i urządzeń technicznych. Opis obiektu badań i jego otoczenia

Instalacja radiokomunikacyjna zlokalizowana jest na terenie ogrodzonym. Anteny zawieszono na wieży kratowej. Urządzenia sterujące oraz zasilające zainstalowano w kontenerze u podstawy wieży. Wokół instalacji teren energetyczny.

Instalacja radiokomunikacyjna jest obiektem bezobsługowym. Okresowe stanowiska pracy związane są z prowadzonymi w zależności od potrzeb konserwacjami, przeglądami, strojeniem i naprawami.

Sprawozdanie z badań bez pisemnej zgody laboratorium nie może być powielane inaczej niż w całości.
Wynik przedstawione w niniejszym sprawozdaniu odnoszą się wyłącznie do badanego obiektu i do warunków i konfiguracji urządzeń w dniu wykonywania pomiarów.

7.3. Parametry techniczne źródła pola elektromagnetycznego

Parametry systemu nadawczo-odbiorczego:

Charakterystyka promieniowania		kierunkowa						
Rzeczywisty czas pracy [h/dobę]		24						
Warunki pracy		znamionowe						
Rodzaj wytwarzanego pola		stacjonarne						
Lp.	Częstotliwość lub zakresy częstotliwości pracy [MHz]	Typ/producent anteny	liczba anten	Azymut [°]	kąt pochylenia [°]	Wysokość środka elektrycznego anteny [m n.p.t.]	Ilość nadajników	Maksymalna moc nadawania dla 1 nadajnika [dBm]
1	LTE 2100/ LTE 1800/ UMTS 2100	80010622 Kathrein	1	10	5/ 5/ 5	35.5	2/ 2/ 2	46/ 46/ 43
2	LTE 800/ UMTS 900/ GSM 900	80010817 Kathrein	1	10	5/ 5/ 5	40.6	3/ 2/ 4	46/ 43/ 43
3	LTE 1800/ UMTS 2100/ LTE 2100	80010622 Kathrein	1	110	5/ 5/ 5	35.5	2/ 2/ 2	46/ 43/ 46
4	LTE 800/ UMTS 900/ GSM 900	80010817 Kathrein	1	110	1/ 1/ 1	40.6	3/ 2/ 4	46/ 43/ 43
5	LTE 2100/ LTE 1800/ UMTS 2100	80010622 Kathrein	1	230	5/ 5/ 5	35.5	2/ 2/ 2	46/ 46/ 43
6	GSM 900/ UMTS 900/ LTE 800	80010817 Kathrein	1	230	0/ 0/ 0	40.6	4/ 2/ 3	43/ 43/ 46

Parametry radiolinii:

Charakterystyka promieniowania		kierunkowa					
Rzeczywisty czas pracy [h/dobę]		24					
Warunki pracy		znamionowe					
Rodzaj wytwarzanego pola		stacjonarne					
Lp.	Linia radiowa			Antena			
	Typ/ Producent	Częstotliwość pracy [GHz]	Moc wyjściowa [dBm]	Typ/ producent	Średnica anteny [m]	Azymut [°]	Wysokość zainstalowania n.p.t [m]
1.	WTM 3100 38GHz 14MHz Harris Stratex	38	18	VHLP1-38 Andrew	0.3	49	41
2.	NEC iPasolink 200	38	5	VHLP1-38	0.3	111	40.5

7.4 Inne źródła pól elektromagnetycznych

Na podstawie informacji otrzymanych od użytkownika oraz obserwacji otoczenia miejsca wykonywania pomiarów oraz dokumentacji nie stwierdzono występowania innych źródeł promieniowania elektromagnetycznego, które w zakresie badanych częstotliwości mogą bezpośrednio wpływać na wynik wartości mierzonej.

8. Opis pomiarów

8.1. Metoda badań

Metoda badań zgodna z rozporządzeniem Ministra Ochrony Środowiska z dnia 30 października 2003 roku w sprawie dopuszczalnych poziomów pól elektromagnetycznych w środowisku oraz sposobów sprawdzania dotrzymania tych poziomów (Dz. U. nr 192 z 2003r. poz. 1883).

Sprawozdanie z badań bez pisemnej zgody laboratorium nie może być powielane inaczej niż w całości.
Wynik przedstawione w niniejszym sprawozdaniu odnoszą się wyłącznie do badanego obiektu i do warunków i konfiguracji urządzeń w dniu wykonywania pomiarów.

8.2. Termin pomiarów i warunki środowiskowe

Podczas wykonywania pomiarów pól elektromagnetycznych nie występowały opady atmosferyczne. Wyniki pomiaru parametrów pogodowych przedstawia poniższa tabela:

Data [rrrr-mm-dd]	Godzina [hh:mm-hh:mm]	Warunki środowiskowe			
		Temperatura [°C]		Wilgotność względna [%]	
		Przed pomiarem	Po pomiarach	Przed pomiarem	Po pomiarach
2019-12-12	15:50-16:30	0.3	0.2	61	63

8.3. Warunki pracy urządzeń nadawczych

Warunki pracy urządzeń nadawczych zgodne z wymaganiami wskazanymi w pkt. 9 Załącznika nr 2 do rozporządzenia Ministra Środowiska z dnia 30 października 2003 r. w sprawie dopuszczalnych poziomów pól elektromagnetycznych w środowisku oraz sposobów sprawdzania dotrzymania tych poziomów.

8.4. Wyposażenie pomiarowe

Zestaw pomiarowy służący do pomiaru natężenia składowej elektrycznej pola elektromagnetycznego złożony z szerokopasmowego miernika i sondy pomiarowej:

Oznaczenie miernika	Producent	Model	Numer fabryczny	Oznaczenie sondy	Producent	Model	Numer fabryczny
M-04	Narda Safety Test Solution	Miernik pól elektromagnetycznych NBM-550	F-0212	S-04	Narda Safety Test Solution	Sonda EF-6092	A-0057

Mierniki natężenia pola elektromagnetycznego podlegają okresowemu sprawdzeniu zgodnie z procedurą wewnętrzną P-03 i PB-01. Świadectwo wzorcowania zestawu pomiarowego z dnia 30 sierpnia 2019 o numerze LWIMP/W/225/19 wydane przez Laboratorium Wzorców i Metrologii Pola Elektromagnetycznego (LWiMP) Politechniki Wrocławskiej. Data ważności świadectwa wzorcowania: 30 sierpnia 2021 (zgodnie z procedurą wewnętrzną P-03).

Termohigrometr:

Oznaczenie:	TH-15	Producent:	AZ INSTRUMENT CORP	Model:	Termohigrometr AZ8706
-------------	-------	------------	--------------------	--------	-----------------------

Data ważności świadectwa wzorcowania: 21 grudnia 2020 (zgodnie z procedurą wewnętrzną P-03).

Dalmierz:

Oznaczenie	Producent	Typ	Numer seryjny	Nr świadectwa wzorcowania	Data świadectwa wzorcowania
D-11	Leica	Dalmierz laserowy	1042957453	4609.22-M11-4180-1748/14	9 stycznia 2015

Data ważności świadectwa wzorcowania: 9 stycznia 2025 (zgodnie z procedurą wewnętrzną P-03).

8.5. Znaki ostrzegawcze

Urządzenia nadawcze oraz obszar wokół obiektu oznaczono symbolami zgodnymi z PN-74/T - 06260. Źródła promieniowania elektromagnetycznego - Znaki ostrzegawcze.

Sprawozdanie z badań bez pisemnej zgody laboratorium nie może być powielane inaczej niż w całości. Wynik przedstawione w niniejszym sprawozdaniu odnoszą się wyłącznie do badanego obiektu i do warunków i konfiguracji urządzeń w dniu wykonywania pomiarów.

9. Wyniki pomiarów

Nr pionu	Opis umiejscowienia pionu (punktu) pomiarowego	Wysokość pomiaru [m]	Natężenie pola elektrycznego E [V/m] ¹	Niepewność pomiaru [V/m] ²	Współrzędne geograficzne pionu (punktu) pomiarowego ³
1-6	GKP 10°, 1m od ogrodzenia instalacji radiokomunikacyjnej, kolejno co 20m	0,3-2,0	<1,0*	-	-
7-9	GKP 49°, 1m od ogrodzenia instalacji radiokomunikacyjnej, kolejno co 20m	0,3-2,0	<1,0*	-	-
10-12	GKP 110 i 111°, 1m od ogrodzenia instalacji radiokomunikacyjnej, kolejno co 20m	0,3-2,0	<1,0*	-	-
13-15	GKP 111°, 41m od ogrodzenia instalacji radiokomunikacyjnej, kolejno co 20m	0,3-2,0	<1,0*	-	-
16	PPP - Azymut 270°, 44,9m od ogrodzenia instalacji radiokomunikacyjnej	0,3-2,0	<1,0*	-	-
17	PPP - Azymut 90°, 34,9m od ogrodzenia instalacji radiokomunikacyjnej	0,3-2,0	<1,0*	-	-

GKP – Główny Kierunek Pomiarowy
PPP – Pomocniczy Pion pomiarowy

¹ wyniki oznaczone * są wynikami poniżej czułości zestawu pomiarowego

² oszacowano zgodnie z dokumentem P-03 „Procedura nadzoru nad wyposażeniem” w postaci niepewności rozszerzonej wynikającej z niepewności standardowej pomnożonej przez współczynnik rozszerzenia k=2, który dla rozkładu równomiernego zapewnia poziom ufności w przybliżeniu 95%.

Całkowita szacowana niepewność rozszerzona składowej E wynosi odpowiednio: 52.7% dla częstotliwości do 60 GHz

³ współrzędne geograficzne pozyskane metodą obliczeniową w oparciu o pomiar punktu referencyjnego, z dokładnością nie gorszą niż wymaganą w ZoE

Umiejscowienie pionów (punktów) pomiarowych przedstawiono w załączniku nr 2 do niniejszego sprawozdania.

10. Omówienie wyników pomiarów

Pomiary zostały wykonane:

- na głównych i pomocniczych kierunkach pomiarowych oraz w dodatkowych pionach pomiarowych zgodnie z wymaganiami ust. 12, 13 i 14 zał. nr 2 Dz. U. z 2003 r. Nr 192, poz. 1883,
- na obszarze dla którego, na podstawie uprzednio wykonanych obliczeń uzyskanych od zleciennodawcy stwierdzono możliwość występowania pól elektromagnetycznych o poziomach zbliżonych do poziomów dopuszczalnych zgodnie z wymaganiami ust. 5 zał. nr 2 Dz. U. z 2003 r. Nr 192, poz. 1883.

Pomiary zostały wykonane w miejscach dostępnych dla ludności. Miejsca niedostępne podczas wykonywania pomiarów wskazane zostały w pkt. 9 (Wyniki pomiarów) lub na załączniku przedstawiającym usytuowanie pionów pomiarowych.

Na podstawie przeprowadzonych pomiarów pola elektromagnetycznego charakteryzowanego poprzez składową elektryczną pola** w otoczeniu instalacji radiokomunikacyjnej 55277 (27277N!) KKI_SKARZYSKO_JODŁOWA w miejscach, w których przeprowadzono pomiary (pkt. 9 Wyniki pomiarów) nie stwierdzono występowania wartości wyższych niż dopuszczalna 7 V/m określona w Rozporządzeniu Ministra Ochrony Środowiska z dnia 30 października 2003r. w sprawie dopuszczalnych poziomów pól elektromagnetycznych w środowisku oraz sposobów sprawdzania dotrzymania tych poziomów (Dz. U. nr 192 z 2003r. poz. 1883).

** - zgodnie z normą PN-EN 62311, w celu oceny zgodności, gdy niepewność względna wynosi poniżej 30%, wartość zmierzona należy porównać bezpośrednio z obowiązującą wartością dopuszczalną. W przypadku gdy niepewność względna wynosi powyżej 30%, w celu oceny zgodności, wartość zmierzona L_m należy porównać ze zmniejszonym poziomem dopuszczalnym zgodnie z równaniem:

$$L_m \leq \left(\frac{1}{0.7 + \frac{U(L_m)}{L_m}} \right) L_{lim}$$

gdzie: L_m wartość mierzona;
 L_{lim} poziom dopuszczalny;
 $U(L_m)$ niepewność rozszerzona.

Sprawozdanie z badań bez pisemnej zgody laboratorium nie może być powielane inaczej niż w całości.
Wynik przedstawione w niniejszym sprawozdaniu odnoszą się wyłącznie do badanego obiektu i do warunków i konfiguracji urządzeń w dniu wykonywania pomiarów.

11. Podstawa prawna

- 1) Ustawa z dnia z dnia 27 kwietnia 2001 r. Prawo ochrony środowiska (t. j. Dz. U. z 2018 r. poz. 799 z późn.zm.)
- 2) Rozporządzenie Ministra Ochrony Środowiska z dnia 30 października 2003 w sprawie dopuszczalnych poziomów pól elektromagnetycznych w środowisku oraz sposobów sprawdzania dotrzymania tych poziomów (Dz. U. nr 192 z 2003r . poz. 1883)
- 3) PN-74/ T – 06260. Źródła promieniowania elektromagnetycznego. Znaki Ostrzegawcze.
- 4) Akredytacja nr AB 419 wydana przez Polskie Centrum Akredytacji (wydanie 15, z dnia 21 stycznia 2019r.).
- 5) DAB-18 Program akredytacji laboratoriów badawczych wykonujących pomiary pola elektromagnetycznego w środowisku (wydanie 1, z dnia 02 lutego 2017r.)

12. Spis załączników

- Załącznik 1. Lokalizacja obiektu badań
- Załącznik 2. Usytuowanie pionów (punktów) pomiarowych
- Załącznik 3. Dokumentacja fotograficzna obiektu badań

13. Data sporządzenia sprawozdania

Sprawozdanie sporządzono – 9 stycznia 2020.

Obliczenia i sprawozdanie wykonał :

NetWorkS! Sp. z o.o.
Laboratorium
Badań Środowiskowych
Kacperska
Anna Kacperska

Sprawozdanie autoryzował:

NetWorkS! Sp. z o.o.
Kierownik Laboratorium
Badań Środowiskowych
Rudyk
Urszula Rudyk

Koniec sprawozdania

Sprawozdanie z badań bez pisemnej zgody laboratorium nie może być powielane inaczej niż w całości.
Wynik przedstawione w niniejszym sprawozdaniu odnoszą się wyłącznie do badanego obiektu i do warunków i konfiguracji urządzeń w dniu wykonywania pomiarów.

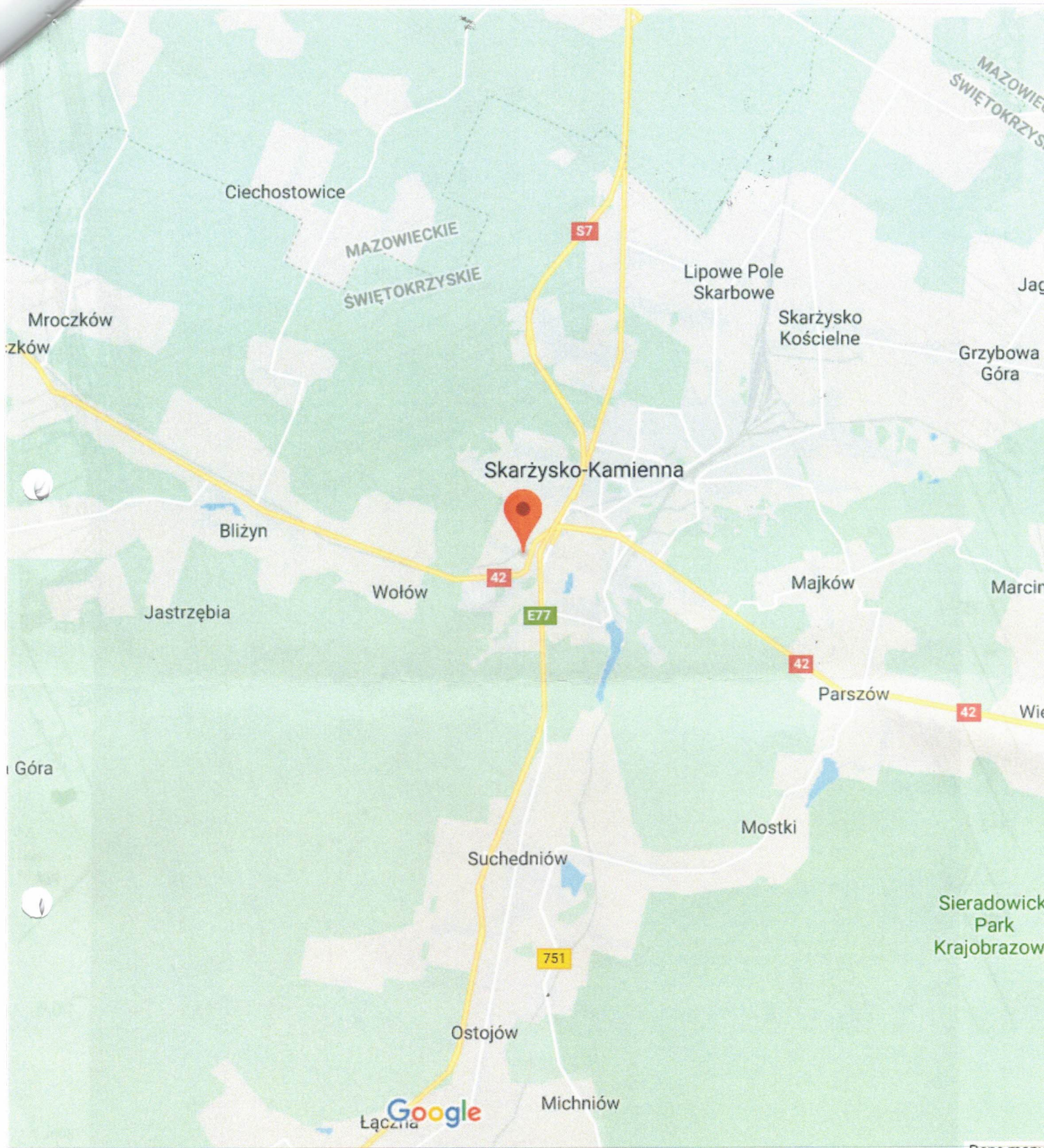

Załącznik nr 1	Instalacja Radiokomunikacyjna T-Mobile Polska S.A. 55277 (27277N!) KKI_SKARZYSKO_JODLOWA Lokalizacja instalacji
----------------	---

Sprawozdanie z badań bez pisemnej zgody laboratorium nie może być powielane inaczej niż w całości.
Wynik przedstawione w niniejszym sprawozdaniu odnoszą się wyłącznie do badanego obiektu i do warunków i konfiguracji urządzeń w dniu wykonywania pomiarów.

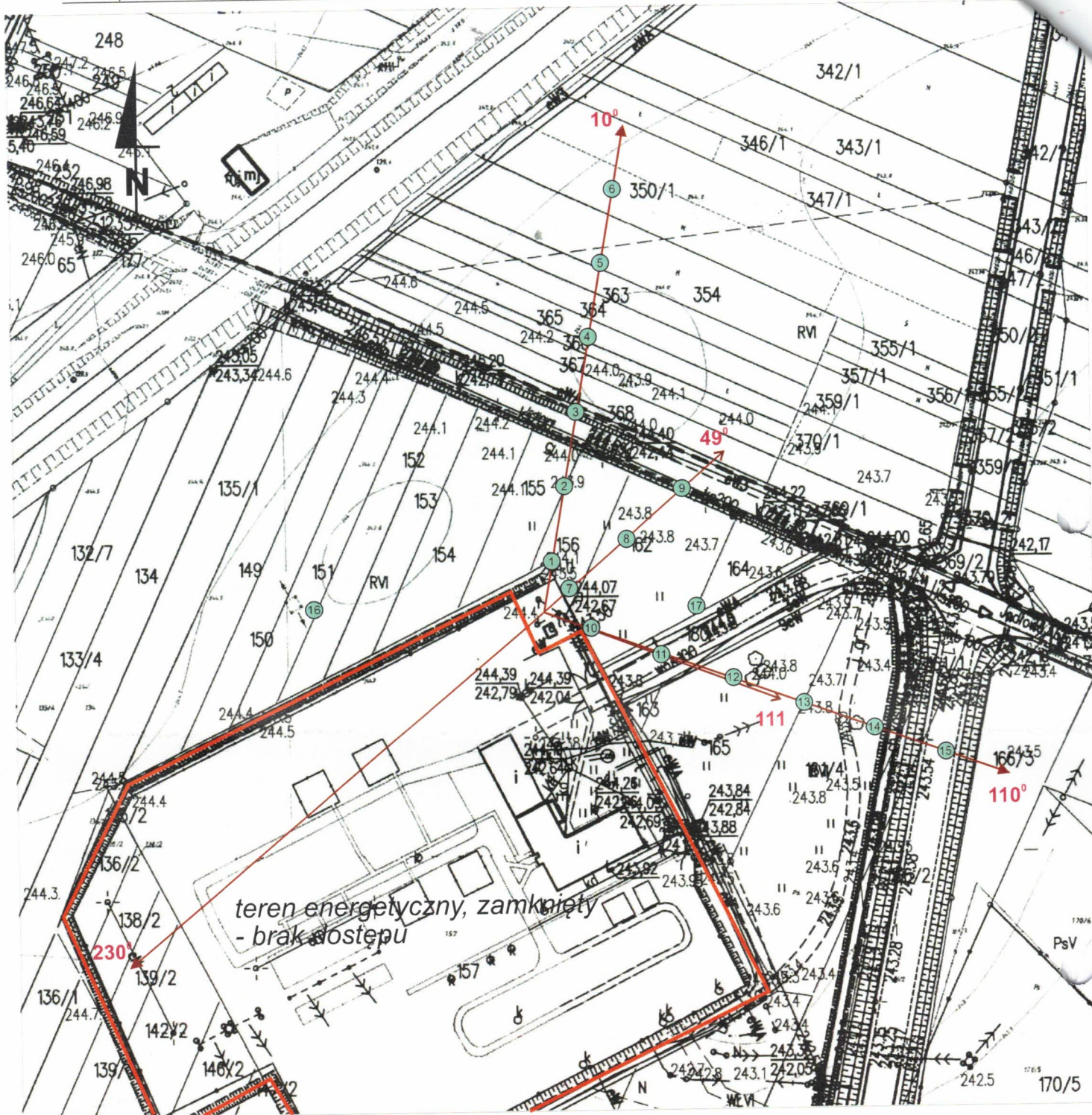

1:1500
1cm=15m



Załącznik nr 2	Instalacja Radiokomunikacyjna T-Mobile Polska S.A. 55277 (27277N!) KKI_SKARZYSKO_JODLOWA Usytuowanie pionów pomiarowych w otoczeniu instalacji radiokomunikacyjnej
SKALA 1:1500	Legenda: 

Sprawozdanie z badań bez pisemnej zgody laboratorium nie może być powielane inaczej niż w całości.
Wynik przedstawione w niniejszym sprawozdaniu odnoszą się wyłącznie do badanego obiektu i do warunków i konfiguracji urządzeń w dniu wykonywania pomiarów.

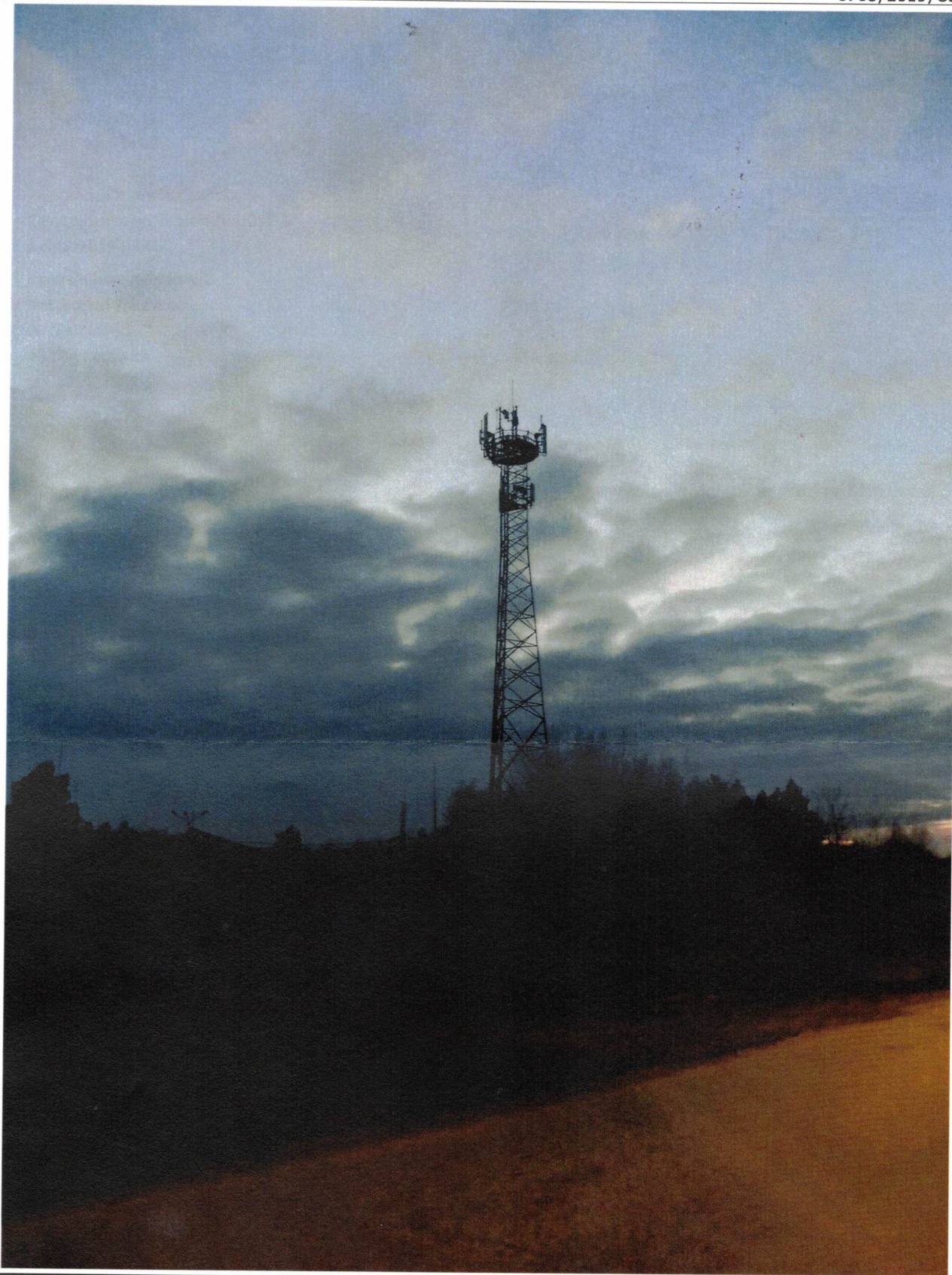

Załącznik nr 3

Instalacja Radiokomunikacyjna T-Mobile Polska S.A. 55277 (27277N!) KKI_SKARZYSKO_JODLOWA
Dokumentacja fotograficzna

Sprawozdanie z badań bez pisemnej zgody laboratorium nie może być powielane inaczej niż w całości.
Wynik przedstawione w niniejszym sprawozdaniu odnoszą się wyłącznie do badanego obiektu i do warunków i konfiguracji urządzeń w dniu wykonywania pomiarów.